

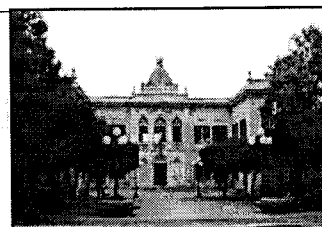

COMUNE DI POZZALLO

PROVINCIA DI RAGUSA



DELIBERAZIONE CONSIGLIO COMUNALE

N. 72 del 30.10.2012

OGGETTO: Approvazione Regolamento per l'applicazione dell'imposta municipale propria "IMU".

L'anno duemiladodici, il giorno trenta del mese di ottobre, alle ore 20,20 nell'Aula consiliare del Palazzo di Città "G. La Pira".

Alla sessione in seduta straordinaria ed urgente di oggi, notificata ai sensi di legge, risultano presenti all'appello nominale:

N	Consigliere	Gruppo Appartenenza	A	P	N	Consigliere	Gruppo Appartenenza	A	P
1	GUGLIOTTA Francesco	P.S.I.		X	11	IOZZIA Roberto	Roberto Ammatuna Sindaco	X	
2	TOSCANO Salvatore	M.P.A.		X	12	FLORIDIA Gianluca	S.E.L.		X
3	ZOCCO PISANA Antonio	Città Comune	X		13	ASTA Vincenzo	Cantiere Popolare		X
4	AZZARELLI Ninella	P.S.I.		X	14	DURI Salvatore	S.E.L.		X
5	APRILE Fabio	Roberto Ammatuna Sindaco	X		15	GIARDINA Giorgio	Pozzallo Giovane		X
6	ASTA Giuseppe	Italia dei Valori		X	16	GALAZZO Rosa	S.E.L.		X
7	SUDANO Marco	Pozzallo Giovane		X	17	MINARDO Pietro	Pozzallo Giovane		X
8	RUFFINO Ignazio	Il Popolo Moderato verso il P.P.E.		X	18	BARRERA Santino	P.S.I.		X
9	MUCIA Crescenzo	P.S.I.	X		19	ROSA Roberto	P.S.I.		X
10	AMMATUNA Francesco	P.D.		X	20	BAGLIERI Carmelo	S.E.L.		X

Presenti 16

Assenti 4

Visto che il numero degli intervenuti è legale per la validità della seduta e quindi per il prosieguo dei lavori, il Presidente dr. Floridia Gianluca, con l'assistenza del Segretario Comunale dr. Giampiero Bella, dichiara aperta la sessione.

Sono presenti in aula il vice Sindaco prof. Francesco Gugliotta, gli assessori Colombo e Sudano e i dirigenti ing. Gambuzza e dott. Bottaro.

Il Presidente passa a trattare il 14° punto posto all'o.d.g. (prelevato come da verbale n. 71 del 30.10.2012), avente per oggetto: Approvazione Regolamento per l'applicazione dell'imposta municipale propria "IMU" e cede la parola al Dirigente del Servizio Tributi ing. Gambuzza, che illustra la proposta di deliberazione;

Escono dall'aula i consiglieri Toscano e Aprile. Presenti 16, assenti 4

Delib. n. 72 del 30.10.2012

IL CONSIGLIO COMUNALE

VISTI agli articoli 8 e 9 del decreto legislativo 14 marzo 2011 n. 23, e art. 13 del D.L. 6 dicembre 2011 n. 201, convertito con modificazioni con la legge 22 dicembre 2011 n. 214, con i quali viene istituita l'imposta municipale propria, con anticipazione, in via sperimentale, a decorrere dall'anno 2012 e fino al 2014, in tutti i comuni del territorio nazionale ;

TENUTO CONTO che l'applicazione a regime dell'imposta municipale propria è fissata all'anno 2015 ;

DATO ATTO che l'art. 14, comma 6, del decreto legislativo 14 marzo 2011 n. 23, stabilisce *“E' confermata la potestà regolamentare in materia di entrate degli enti locali di cui all'articolo 52 del citato decreto legislativo n. 446 del 1997 anche per i nuovi tributi previsti dal presente provvedimento”*;

EVIDENZIATO che i Comuni, con deliberazione del Consiglio Comunale, adottata ai sensi dell'articolo 52 del decreto legislativo 15 dicembre 1997 n. 446, provvedono a :

- disciplinare con regolamento le proprie entrate, anche tributarie, salvo per quanto attiene alla individuazione e definizione delle fattispecie imponibili, dei soggetti passivi e della aliquota massima dei singoli tributi, nel rispetto delle esigenze di semplificazione degli adempimenti dei contribuenti.

VISTO l'art. 27, comma 8°, della L. n. 448/2001 il quale dispone che: *“Il comma 16 dell'art. 53 della legge 23 dicembre 2000, n. 388, è sostituito dal seguente: 16. Il termine per deliberare le aliquote e le tariffe dei tributi locali, compresa l'aliquota dell'addizionale comunale all'IRPEF di cui all'articolo 1, comma 3, del decreto legislativo 28 settembre 1998, n. 360, recante istituzione di una addizionale comunale all'IRPEF, e successive modificazioni, e le tariffe dei servizi pubblici locali, nonché per approvare i regolamenti relativi alle entrate degli enti locali, è stabilito entro la data fissata da norme statali per la deliberazione del bilancio di previsione. I regolamenti sulle entrate, anche se approvati successivamente all'inizio dell'esercizio purché entro il termine di cui sopra, hanno effetto dal 1° gennaio dell'anno di riferimento”*.

VISTO l'art. 1, comma 169, della L. n. 296/2006 il quale dispone che *“Gli enti locali deliberano le tariffe e le aliquote relative ai tributi di loro competenza entro la data fissata da norme statali per la deliberazione del bilancio di previsione e che tali deliberazioni, anche se approvate successivamente all'inizio dell'esercizio ma entro il predetto termine, hanno effetto dal 1° gennaio dell'anno di riferimento. In caso di mancata approvazione entro il suddetto termine, le tariffe e le aliquote si intendono prorogate di anno in anno”*.

CONSIDERATO che a decorrere dall'anno d'imposta 2012, tutte le deliberazioni regolamentari e tariffarie relative alle entrate tributarie degli enti locali devono essere inviate al Ministero dell'economia e delle finanze, Dipartimento delle finanze, entro il termine di cui all'articolo 52, comma 2, del decreto legislativo n. 446 del 1997, e comunque entro trenta giorni dalla data di scadenza del termine previsto per l'approvazione del bilancio di previsione ;

PRESO ATTO che a decorrere dall'anno di imposta 2013, le deliberazioni di approvazione delle aliquote e della detrazione dell'imposta municipale propria devono essere inviate esclusivamente per via telematica per la pubblicazione nel sito informatico di cui all'articolo 1, comma 3, del decreto legislativo 28 settembre 1998, n. 360. L'efficacia delle deliberazioni decorre dalla data di pubblicazione nel predetto sito informatico e gli effetti delle deliberazioni stesse retroagiscono al 1° gennaio dell'anno di pubblicazione nel sito informatico, a condizione che detta pubblicazione avvenga entro il 30 aprile dell'anno a cui la delibera si riferisce. A tal fine, l'invio deve avvenire entro il termine del 23 aprile. In caso di mancata pubblicazione entro il termine del 30 aprile, le aliquote e la detrazione si intendono prorogate di anno in anno

CONSIDERATO che per l'accertamento, la riscossione, i rimborsi, le sanzioni, gli interessi ed il contenzioso si applicano le disposizioni vigenti in materia di imposta municipale propria. Le attività di accertamento e riscossione dell'imposta erariale sono svolte dal comune al quale spettano le maggiori somme derivanti dallo svolgimento delle suddette attività a titolo di imposta, interessi e sanzioni.

ATTESO che il versamento dell'imposta, in deroga all'articolo 52 del decreto legislativo 15 dicembre 1997, n. 446, è effettuato secondo le disposizioni di cui all'articolo 17 del decreto legislativo 9 luglio 1997 n. 241, con le modalità stabilite con provvedimento del direttore dell'Agenzia delle entrate, nonché, a decorrere dal 1° dicembre 2012, tramite apposito bollettino postale al quale si applicano le disposizioni di cui al citato articolo 17, in quanto compatibili.

Delib. n. 72 del 30.10.2012

PRESO ATTO che il regolamento approvato con il presente atto deliberativo ha effetto dal 1° gennaio 2012, data di istituzione dell'Imposta Municipale Propria, in via sperimentale ;

TENUTO CONTO che per quanto non specificamente ed espressamente previsto dall'allegato Regolamento si rinvia alle norme legislative inerenti l'imposta municipale propria in base agli articoli 8 e 9 del decreto legislativo 14 marzo 2011 n. 23, e dell'art. 13 del D.L. 6 dicembre 2011 n. 201, convertito con modificazioni con la legge 22 dicembre 2011 n. 214, ed alla Legge 27 Luglio 2000 n. 212 " Statuto dei diritti del contribuente", oltre ad intendersi recepite ed integralmente acquisite nel Regolamento tutte le successive modificazioni ed integrazioni della normativa regolanti la specifica materia ;

VISTA la proposta di deliberazione sulla quale è stato apposto il prescritto parere favorevole da parte del funzionario responsabile ai sensi dell'art. 12 della L.R. n. 30/2000;

CONSIDERATO che la 1^ e 3^ Commissione consiliare riunite in seduta congiunta hanno espresso sull'argomento in esame "parere favorevole", come risulta dal verbale n. 1 del 30.10.2012;

Entrano in aula i consiglieri Toscano a Aprile. Presenti 18, Assenti 2

CONSIDERATO che il Presidente apre sul punto in esame la relativa discussione alla quale partecipano:
- i consiglieri Ammatuna, Zocco e Ruffino che chiedono chiarimenti a cui dà risposta il Dirigente Gambuzza;

CONSIDERATO che il Presidente, con la continua assistenza dei consiglieri scrutatori nominati in precedenza, sottopone a votazione la proposta di deliberazione avente per oggetto "Approvazione Regolamento per l'applicazione dell'imposta municipale propria (IMU), che ottiene il seguente risultato: Presenti e votanti 18, voti favorevoli 17, consiglieri astenuti 1 (Asta G.);

Visto l'OREL;

Visto lo Statuto Comunale;

A maggioranza di voti, espressi per alzata di mano

DELIBERA

1. di dare atto che le premesse sono parte integrate e sostanziale del dispositivo del presente provvedimento;
2. di approvare l'allegato Regolamento per la disciplina dell'Imposta Municipale Propria, denominata IMU ;
3. di dare atto che il Regolamento approvato con il presente atto deliberativo ha effetto dal 1° gennaio 2012, data di istituzione dell'Imposta Municipale Propria, in via sperimentale ;
4. di inviare la presente deliberazione regolamentare, relativa all'Imposta Municipale Propria, al Ministero dell'economia e delle finanze, Dipartimento delle finanze, entro il termine di cui all'articolo 52, comma 2, del decreto legislativo n. 446 del 1997, e comunque entro trenta giorni dalla data di scadenza del termine previsto per l'approvazione del bilancio di previsione ;

Indi, con successiva separata votazione, resa ai sensi dell'art.12, comma 2, della L.R. n.44/91, attesa l'urgenza di provvedere a quanto infra deliberato nell'interesse dell'Ente, all'unanimità di voti, espressi per alzata di mano

DELIBERA

-Di dichiarare la presente deliberazione immediatamente esecutiva.

Delib. n. 72 del 30.10.2012

Terminate le sopraccitate votazioni il consigliere Minardo Pietro propone il prelievo dei punti 15 e 16 dell'o.d.g. aventi ad oggetto rispettivamente "Determinazione aliquote e detrazioni per l'applicazione dell'imposta municipale propria "IMU" – Anno 2012" e Determinazione dell'aliquota dell'addizionale comunale all'IRPEF per l'anno 2012";

La superiore proposta sottoposta a votazione dal Presidente ottiene il seguente risultato: Presenti e votanti 18, voti favorevoli 12, voti contrari 3 (Aprile, Toscano e Asta V.), consiglieri astenuti 3 (Asta G., Zocco Pisana e Ammatuna). La proposta di prelievo dei punti 15 e 16 è approvata.

Tutti gli interventi registratosi durante la trattazione del presente punto sono depositati in formato digitale presso la Segreteria Generale.

Letto, approvato e sottoscritto

IL PRESIDENTE

IL CONSIGLIERE ANZIANO

IL SEGRETARIO GENERALE

CERTIFICATO DI PUBBLICAZIONE

La presente deliberazione viene pubblicata per 15 giorni consecutivi all'Albo Pretorio online del Comune, sul sito istituzionale dell'Ente: www.comune.pozzallo.rg.it.

Pozzallo, li

Il Segretario Generale

Il sottoscritto Segretario, su conforme dichiarazione del Responsabile della tenuta dell'Albo, attesta che copia della presente deliberazione è stata pubblicata all'Albo Pretorio online del Comune di Pozzallo, senza opposizioni e reclami, dal 10-11-2012 al 01-12-2012.

Pozzallo, li

Il Responsabile

Il Segretario Generale

ATTESTAZIONE DI ESECUTIVITA'

La presente deliberazione:

- E' stata dichiarata immediatamente esecutiva ai sensi dell'art.12, comma 2, della L.R. 44/91.
- E' divenuta esecutiva il _____ ai sensi dell'art. 12, comma 1, della L.R. 44/91, trascorsi dieci giorni dall'inizio della pubblicazione.

Pozzallo, li

Il Segretario Generale

Per copia conforme all'originale ad uso amministrativo.

Pozzallo, li

Il Segretario Generale

COMUNE DI POZZALLO
(Provincia di Ragusa)

Approvato con delibera
del Consiglio Comunale
n. 42 del 30.10.2012

**REGOLAMENTO PER LA DISCIPLINA
DELL'IMPOSTA MUNICIPALE PROPRIA**

ART. 1 – OGGETTO DEL REGOLAMENTO

1. Il presente regolamento disciplina l'applicazione nel Comune di Pozzallo dell'imposta municipale propria istituita dall'art. 13 del Decreto Legge 6 dicembre 2011, n. 201, convertito con modificazioni dalla Legge 22 dicembre 2011, n. 214 e disciplinata dal medesimo articolo 13 e dagli articoli 8 e 9 del D. Lgs 14 marzo 2011, n. 23.
2. Il presente regolamento è adottato nell'ambito della potestà regolamentare prevista dall'articolo 52 del Decreto Legislativo 15 dicembre 1997, n.446, dall'art. 13, comma 13, del Decreto Legge 201/2011 e dall'art. 14, comma 6, del Decreto Legislativo 23/2011.
3. Per quanto non previsto dal presente regolamento si applicano le disposizioni di legge vigenti.
4. Soggetto attivo dell'imposta è il Comune di Pozzallo .

ART. 2 - IMPOSTA RISERVATA ALLO STATO

1. Ai sensi del comma 11 dell'articolo 13 del D.L. 201/2011, è riservata allo Stato la quota di imposta pari alla metà dell'importo calcolato applicando alla base imponibile di tutti gli immobili, ad eccezione dell'abitazione principale e delle relative pertinenze, nonché dei fabbricati rurali ad uso strumentale, l'aliquota di base di cui al comma 6 dello stesso articolo 13, primo periodo. La quota di imposta risultante è versata allo Stato contestualmente all'imposta municipale propria.
2. Alla quota di imposta riservata allo Stato non si applicano le detrazioni previste dal medesimo articolo 13, nonché le detrazioni e le riduzioni di aliquota deliberate dal Comune.
3. La quota statale non si applica all'abitazione principale e alle relative pertinenze, nonché ai fabbricati rurali ad uso strumentale , alle unità immobiliari appartenenti alle cooperative edilizie a proprietà indivisa, adibite ad abitazione principale dei soci assegnatari, nonché agli alloggi regolarmente assegnati dagli Istituti autonomi per le case popolari.

ART. 3 – DEFINIZIONE DI FABBRICATO, AREA FABBRICABILE E TERRENO AGRICOLO

1. Presupposto dell'imposta è il possesso di immobili, compresa l'abitazione principale e le pertinenze della stessa. Restano ferme le definizioni di fabbricato, area fabbricabile e terreno agricolo di cui all'articolo 2 del decreto legislativo 30 dicembre 1992 n. 504.
2. Per abitazione principale si intende l'immobile, iscritto o iscrivibile nel catasto edilizio urbano come unica unità immobiliare nel quale il possessore e il suo nucleo familiare dimorano abitualmente e risiedono anagraficamente.

ART. 4 - BASE IMPONIBILE DEI FABBRICATI E DEI TERRENI AGRICOLI

1. Per i fabbricati iscritti in catasto, il valore è costituito da quello ottenuto applicando all'ammontare delle rendite risultanti in catasto, vigenti al 1 gennaio dell'anno di imposizione, rivalutate del 5 per cento ai sensi del comma 48 dell'articolo 3 della legge 23 dicembre 1996, n. 662, i moltiplicatori previsti dall'articolo 13, comma 4 del Decreto Legge 6 dicembre 2011, n. 201, convertito in Legge 22 dicembre 2011, n. 214
2. Per i fabbricati classificabili nel gruppo catastale D, non iscritti in catasto, interamente posseduti da imprese e distintamente contabilizzati, il valore è determinato secondo i criteri del comma 2 dell'articolo 5 del D. Lgs. 504/92.
3. Per i terreni agricoli, il valore è costituito da quello ottenuto applicando all'ammontare del reddito dominicale risultante in catasto, vigente al 1 gennaio dell'anno di imposizione, rivalutato del 25 per cento ai sensi dell'articolo 3, comma 51, della legge 23 dicembre 1996, n. 662, un moltiplicatore pari a 135. Per i terreni agricoli, nonché per quelli non coltivati, posseduti e condotti dai coltivatori diretti e dagli imprenditori agricoli professionali iscritti nella previdenza agricola, il moltiplicatore è pari a 110.

ART. 5 - BASE IMPONIBILE DELLE AREE FABBRICABILI

1. Per le aree fabbricabili, il valore è costituito da quello venale in comune commercio al 1° gennaio dell'anno di imposizione, avendo riguardo alla zona territoriale di ubicazione, all'indice di edificabilità, alla destinazione d'uso consentita, agli oneri per eventuali lavori di adattamento del terreno necessari per la costruzione, ai prezzi medi rilevati sul mercato dalla vendita di aree aventi analoghe caratteristiche.
2. A norma dell'art. 36, comma 2, del Decreto Legge 223/2006, sono considerate fabbricabili le aree utilizzabili a scopo edificatorio in base allo strumento urbanistico adottato, indipendentemente dall'approvazione della Regione e dall'adozione di strumenti attuativi del medesimo.
3. In caso di utilizzazione edificatoria dell'area, di demolizione di fabbricato, di interventi di recupero a norma dell'art. 3, comma 1, lettere c), d) ed f) del Decreto del Presidente della Repubblica 06/06/2001, n. 380, la base imponibile è costituita dal valore dell'area, la quale è considerata fabbricabile anche in deroga a quanto stabilito nell'art. 2 del Decreto Legislativo 504/92, senza computare il valore del fabbricato in corso d'opera, fino alla data di ultimazione

dei lavori di costruzione, ricostruzione o ristrutturazione ovvero, se antecedente, fino alla data in cui il fabbricato costruito, ricostruito o ristrutturato è comunque utilizzato.

4. Il Comune, con apposita deliberazione di Giunta comunale, può determinare, ai soli fini indicativi, periodicamente e per zone omogenee i valori venali in comune commercio delle stesse.

***ART. 6 - BASE IMPONIBILE PER I FABBRICATI DI INTERESSE STORICO ARTISTICO
E PER I FABBRICATI DICHIARATI INAGIBILI/INABITABILI***

1. La base imponibile è ridotta del 50 per cento:
 - a. Per i fabbricati di interesse storico o artistico di cui all'articolo 10 del decreto legislativo 22 gennaio 2004, n. 42;
 - b. Per i fabbricati dichiarati inagibili o inabitabili e di fatto non utilizzati, limitatamente al periodo dell'anno durante il quale sussistono dette condizioni. L'inagibilità o inabitabilità è accertata dall'ufficio tecnico comunale con perizia a carico del proprietario, che allega idonea documentazione alla dichiarazione. In alternativa, il contribuente ha facoltà di presentare una dichiarazione sostitutiva ai sensi del decreto del Presidente della Repubblica 28 dicembre 2000, n. 445, rispetto a quanto previsto dal periodo precedente.

***ART 7. - UNITÀ IMMOBILIARI APPARTENENTI A COOPERATIVA EDILIZIA NONCHÉ
ALLOGGI ASSEGNATI DAGLI ISTITUTI PUBBLICI***

1. Per le unità immobiliari appartenenti alle cooperative edilizie a proprietà indivisa, adibite ad abitazione principale dei soci assegnatari, nonché per gli alloggi regolarmente assegnati dagli Istituti autonomi per le case popolari, si applica la detrazione prevista per l'abitazione principale. Resta ferma l'applicazione dell'aliquota base. Il versamento va effettuato interamente a favore del Comune in quanto non trova applicazione la riserva a favore dello Stato.

ART. 8 - UNITÀ IMMOBILIARI POSSEDUTE DA ANZIANI O DISABILI E ISCRITTI AIRE

1. Si considera direttamente adibita ad abitazione principale l'unità immobiliare posseduta a titolo di proprietà o di usufrutto da anziani o disabili che acquisiscono la residenza in istituti di ricovero o sanitari a seguito di ricovero permanente, a condizione che la stessa non risulti locata.

2. Si considera direttamente adibita ad abitazione principale l'unità immobiliare posseduta dai cittadini italiani non residenti nel territorio dello Stato a titolo di proprietà o di usufrutto in Italia, a condizione che non risulti locata.

ART. 9 - ESENZIONI E ALTRE FORME DI AGEVOLAZIONE

1. Sono esenti dall'imposta municipale propria gli immobili posseduti dallo Stato, nonché gli immobili posseduti, nel proprio territorio, dalle Regioni, dalle Province, dai Comuni, dalle Comunità montane, dai consorzi fra detti enti, ove non soppressi, dagli enti del servizio sanitario nazionale, destinati esclusivamente ai compiti istituzionali.
2. Si applicano le esenzioni previste dall'articolo 7, comma 1, lettere b), c), d) e), f), h) ed i) del D.Lgs. 504/92.
3. Le esenzioni di cui al comma 1 e 2 spettano per il periodo dell'anno durante il quale sussistono le condizioni prescritte dalla norma.
4. I terreni agricoli posseduti da coltivatori diretti o da imprenditori agricoli professionali, di cui all'articolo 1 del D. Lgs. 99/2004, iscritti nella previdenza agricola, purché dai medesimi condotti, sono soggetti all'imposta limitatamente alla parte di valore eccedente euro 6000 e con le seguenti riduzioni:
 - a) del 70 per cento dell'imposta gravante sulla parte di valore eccedente i 6000 euro e fino a euro 15.500;
 - b) del 50 per cento di quella gravante sulla parte di valore eccedente euro 15.500 e fino a euro 25.500
 - c) del 25 per cento di quella gravante sulla parte di valore eccedente euro 25.500 e fino a euro 32.000

ART. 10 - VERSAMENTI ED INTERESSI

1. Il versamento dell'imposta è effettuato in due rate di pari importo, scadenti la prima il 16 giugno e la seconda il 16 dicembre, oppure in un'unica soluzione annuale da corrispondere entro il 16 giugno, mediante utilizzo del Modello F24 secondo le disposizioni dell'articolo 17 del Decreto Legislativo 241/97 e l'apposito Provvedimento del Direttore dell'Agenzia delle Entrate di approvazione del modello e dei codici tributo.
2. Per l'anno 2012, il pagamento dell'imposta municipale propria deve essere effettuato secondo le disposizioni contenute nel comma 12 bis dell'articolo 13 del DL 201/2011. Per i fabbricati rurali

strumentali, solamente per l'anno 2012, si applica quanto previsto dal comma 8¹ dello stesso articolo 13, mentre, per i fabbricati rurali non ancora dichiarati nel catasto edilizio urbano il versamento dell'imposta è effettuato in un'unica soluzione entro il 16 dicembre, ai sensi del medesimo comma 8.

3. I versamenti non devono essere eseguiti quando l'imposta annuale risulti inferiore o uguale a euro 12,00.
4. Il pagamento deve essere effettuato con arrotondamento all'euro per difetto se la frazione è pari o inferiore a 49 centesimi, ovvero per eccesso se superiore a detto importo.
5. Sulle somme dovute per imposta non versate alle prescritte scadenze, si applicano gli interessi moratori nella misura pari al tasso di interesse legale, calcolati con maturazione giorno per giorno, con decorrenza dal giorno in cui sono divenuti esigibili.

ART. 11 – RIMBORSI E COMPENSAZIONE

1. Il rimborso delle somme versate e non dovute deve essere richiesto dal contribuente entro il termine di cinque anni dal giorno del versamento, ovvero da quello in cui è stato accertato il diritto alla restituzione. Il rimborso viene effettuato entro centottanta giorni dalla data di presentazione dell'istanza.
2. Non sono eseguiti rimborsi per importi inferiori o uguali a euro 12,00 per anno solare (1).
3. Su specifica richiesta del contribuente è possibile procedere alla compensazione delle somme a debito con quelle a credito. Il Funzionario responsabile sulla base della richiesta pervenuta, in esito alle verifiche compiute, autorizza la compensazione.

ART. 12 - DICHIARAZIONE

1. I soggetti passivi devono presentare la dichiarazione entro il termine di presentazione della dichiarazione dei redditi utilizzando il modello che sarà approvato con apposito decreto ministeriale. La dichiarazione ha effetto anche per gli anni successivi sempre che non si verificano modificazioni dei dati ed elementi dichiarati cui consegua un diverso ammontare dell'imposta dovuta. Con il citato decreto, sono, altresì, disciplinati i casi in cui deve essere presentata la dichiarazione.
-

2. Restano ferme le dichiarazioni presentate ai fini dell'imposta comunale sugli immobili, in quanto compatibili.
3. Per gli immobili per i quali l'obbligo dichiarativo è sorto dal 1° gennaio 2012, la dichiarazione deve essere presentata entro il 30 settembre 2012.

ART. 13 – ISTITUTI DEFLATTIVI DEL CONTENZIOSO

1. *Ai sensi dell'art. 9, comma 5, del D. Lgs 23/2011 si applica all'imposta municipale propria l'istituto dell'accertamento con adesione, così come disciplinato dal vigente regolamento comunale in materia emanato sulla base dei principi dettati dal D.Lgs 218/1997.*
2. *Le somme dovute a seguito del perfezionamento delle procedure di cui al comma precedente possono, a richiesta del contribuente, essere rateizzate, senza applicazione di interessi.*

ART. 14 - RISCOSSIONE COATTIVA

1. La riscossione coattiva è effettuata in forma diretta dal comune sulla base dell'ingiunzione prevista dal testo unico di cui al regio decreto 14 aprile 1910, n. 639 che costituisce titolo esecutivo, nonché secondo le disposizioni del Titolo II del Decreto del Presidente della Repubblica 29 settembre 1973, n. 602.
2. La riscossione coattiva è affidata ai soggetti abilitati alla riscossione delle entrate locali secondo le disposizioni contenute nel comma 5 dell'articolo 52 del D.Lgs 446/97.
3. Non si fa luogo all'accertamento, alla riscossione coattiva e all'iscrizione a ruolo se l'ammontare dell'imposta, maggiorata delle sanzioni ed interessi, risulta inferiore o uguale a euro 50,00 con riferimento ad ogni periodo di imposta

ART. 15 –DISPOSIZIONI FINALI

1. È abrogata ogni norma regolamentare in contrasto con le disposizioni del presente regolamento.
2. Il presente regolamento entra in vigore il 1° gennaio 2012.